



## Importancia relativa de la inversión agraria en la inversión pública nacional.

### Agricultura Familiar en el Perú

- Grupos de productores que difieren ampliamente entre si, cuyas características se pueden agrupar básicamente en:
  - Extensión de la tierra: no mas de 3 – 4 há
  - Utilización de la mano de obra: Predominantemente familiar.
  - Fuente de ingresos: En el caso de los “no agrícolas”, por algunos periodos de tiempo y no son estimados .
  - Comercialización de su producción: Predominantemente el mercado local.

## Algunas características

- Grupos que están en procesos de transición debido a que no son una categoría estática dado a que se trata de un sistema que se basa en una forma de vida familiar.
- Su producción es multi-diversa basado en su seguridad productiva para su soberanía alimentaria.
- Grupos que concentran y preservan la diversidad biológica de un territorio.
- Poseen diferentes recursos tanto físicos, financieros, humanos y sociales y todos son empleados de manera integral.

- Una mirada homogénea y productivista de este sub-sector hace que la pequeña agricultura por sus características y su complejidad, pase desapercibida por los Gobiernos de turno y no se considere su aporte al desarrollo del país.



## Inversión pública total e inversión en la función agraria (GN+GR+GL): 2005-2009

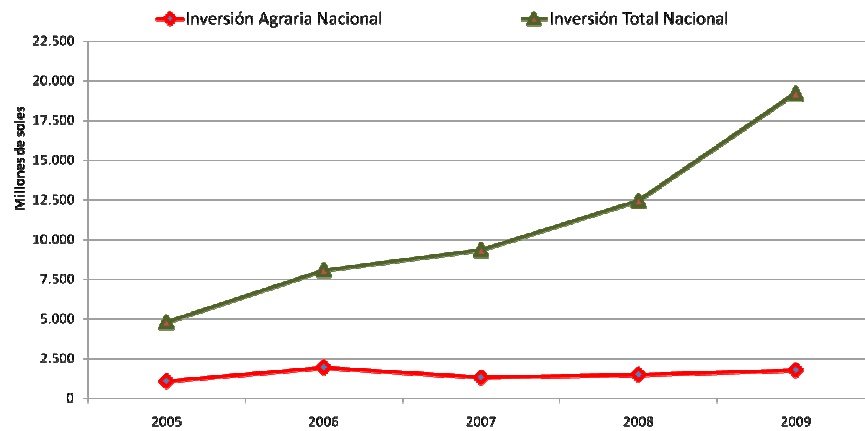

El gasto de inversión pública total ejecutado se ha multiplicado por 4 en el periodo (2005-2009); en cambio la inversión para el sector agrario se ha mantenido constante, estancado.

## Caminos Causales Directos, según el PROD\*

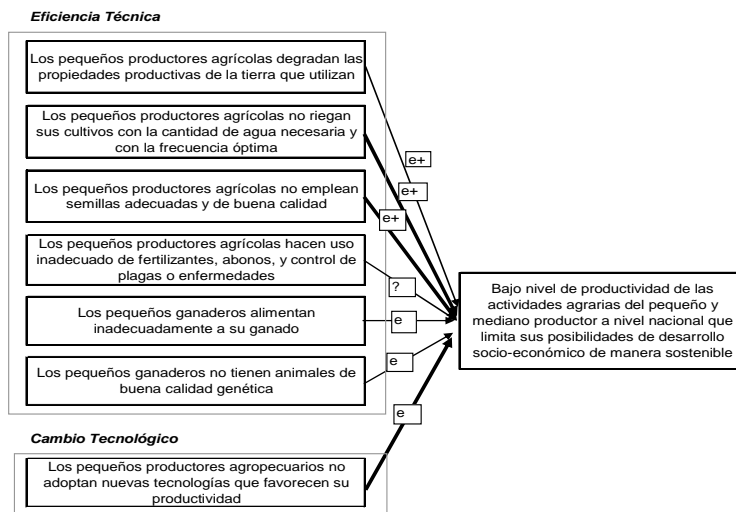

(\*) Programa Estratégico Aumento de la Productividad rural

## LA INVERSION PUBLICA Y EL SNIP

# CUARTA ETAPA DE CHAVI MOCHIC  
US\$ 300 MILLONES DE DOLARES. 850 MILLONES  
DE SOLES PARA UN PROMEDIO DE 12 EMPRESAS.

70 MILLONES DE SOLES PARA 322 PROYECTOS PARA  
ZONAS DE EXTREMA POBREZA RURAL .

### Gasto Nacional según sectores.

Función	PIA	ESTRUCTURA %
PLANEAMIENTO, GESTION Y RESERVA DE CONTINGENCIA	12.236.271.720	14,9
EDUCACION	11.719.344.886	14,3
DEUDA PUBLICA	10.075.596.072	12,3
PREVISION SOCIAL	10.071.701.596	12,3
TRANSPORTE	7.650.484.516	9,3
SALUD	6.395.282.526	7,8
ORDEN PUBLICO Y SEGURIDAD	4.160.800.286	5,1
DEFENSA Y SEGURIDAD NACIONAL	3.740.574.911	4,6
PROTECCION SOCIAL	2.826.430.461	3,5
JUSTICIA	2.479.062.678	3,0
SANEAMIENTO	2.221.915.771	2,7
<b>AGROPECUARIA</b>	<b>2.114.527.691</b>	<b>2,6</b>
MEDIO AMBIENTE	1.366.743.876	1,7
ENERGIA	960.281.535	1,2
VIVIENDA Y DESARROLLO URBANO	890.263.902	1,1
CULTURA Y DEPORTE	753.653.494	0,9
RELACIONES EXTERIORES	489.370.286	0,6
COMERCIO	308.119.843	0,4
COMUNICACIONES	290.986.073	0,4
LEGISLATIVA	281.699.778	0,3
TRABAJO	278.914.953	0,3
TURISMO	235.597.115	0,3
PESCA	162.442.578	0,2
INDUSTRIA	79.512.665	0,1
MINERIA	67.699.485	0,1
<b>TOTAL</b>	<b>81.857.278.697</b>	<b>100,0</b>

- La inversión del sector agropecuario representa el 2.6% del presupuesto total
- Es evidente que no se contempla que es el sector que produce la alimentación del país.
- El sector que da de comer, tiene menos presupuesto que por ejemplo: el sector defensa

### ¿Cómo se distribuye?

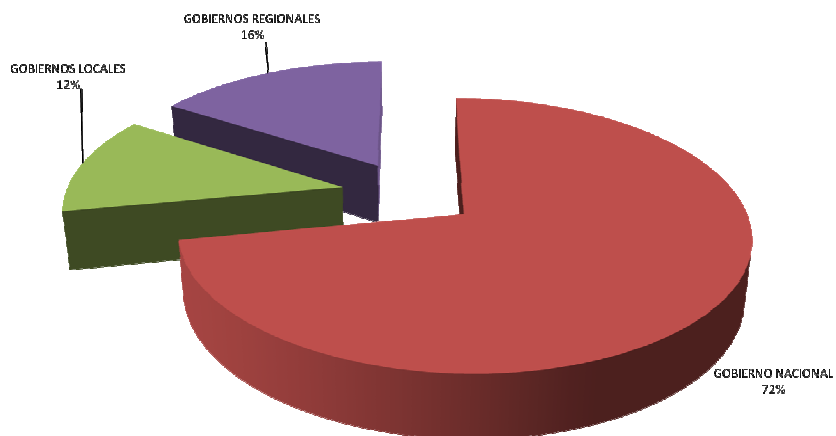

### ¿Cómo se localiza el gasto?

Departamento	PIA	ESTRUCTURA %
LIMA	45.420.089.840	55,5
CUSCO	4.085.783.372	5,0
CAJAMARCA	2.582.661.158	3,2
LA LIBERTAD	2.450.509.909	3,0
PIURA	2.265.879.594	2,8
ANCASH	2.174.325.906	2,7
AREQUIPA	2.080.946.615	2,5
PUNO	2.026.197.187	2,5
JUNIN	1.793.463.416	2,2
LAMBAYEQUE	1.694.916.332	2,1
AYACUCHO	1.654.022.455	2,0
LORETO	1.541.406.405	1,9
ICA	1.396.691.014	1,7
PROVINCIA CONSTITUCIONAL DEL CALLAO	1.278.723.264	1,6
SAN MARTIN	1.271.445.710	1,6
APURIMAC	1.119.488.207	1,4
HUANUCO	1.063.952.602	1,3
AMAZONAS	911.865.411	1,1
HUANCAVELICA	901.739.234	1,1
UCAYALI	849.774.107	1,0
TACNA	676.770.822	0,8
TUMBES	636.384.503	0,8
PASCO	538.586.597	0,7
MOQUEGUA	511.184.268	0,6
MADRE DE DIOS	502.969.018	0,6
EXTERIOR	427.501.751	0,5
<b>TOTAL</b>	<b>81.857.278.697</b>	<b>100,0</b>

## LA VISION DE LOS GOBIERNOS DEL FUTURO DEL AGRO



- Los Gobiernos no cumplen con su deber de proteger los recursos Naturales .
- Promover un desarrollo respetando la diversidad cultural, los territorios.
- La promulgación de las normas legislativas que fomenten el desarrollo sostenible en base a la agricultura Familiar Campesina.
- La inversión publica para la investigación, producción no es considerado ni por las autoridades locales.

EL ATENTADO A LA BIO DIVERCIDAD PARA AGRICULTURA  
TRANSGENICA Y EL AGRO COMBUSTIBLE.



PROPUESTA PARA UN DESARROLLO SOSTENIBLE CON  
SEGURIDAD Y SOBERANIA ALIMENTARIA.

- Las organizaciones Campesinas en América latina hemos resistido por muchos años, para ir definiendo un desarrollo basado en otra relación entre los pueblos y la sociedad.
- La recuperación de los valores históricos y culturales, en la soberanía de los pueblos y el derecho en seguridad y soberanía alimentaria, justicia ecológica, intangibilidad de nuestras amazonias, protección de nuestra bio diversidad genética y el saber local.



